南通

THE NANTUNG TIMES

編輯所南通縣農會

發行所南通縣農會

國慶日 增刊

南通 三老

張詧

中華民國國歌

中國雄立宇宙間廓八埏華冑來從崑崙顛江河浩蕩山縣連共和五族開堯天億萬年

張謇

敬祝國民進步

本報編輯所發行所同人拜手

張嗇庵先生手書

此書爲辛亥革命時先生致趙竹君者惜陰竹君字也電文凡一百八十八字當時北方軍隊贊和通電實係全國安危而先生復諄諄致囑可以思矣

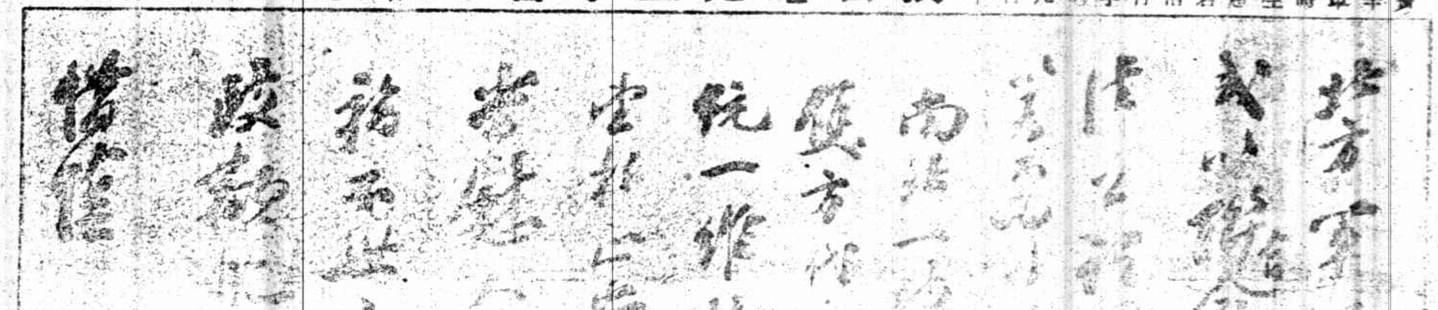

中華民國八年雙十節頌詞

王庸

嬰兒誕生則賀。明年周晬則又賀。稱是十歲二十歲乃至七十八十九十百歲。益大賀誕生之數年。其體質稟氣。即有能及七十八十九十百歲之象。而智其且足以有造。卜他日可以壽世。能及於千歲萬歲。則賀之以祝其欣喜忭舞。而不能名其狀。至

若兒生後。賡既羸弱。又多疾病。所吸之乳。不敵所飲之藥。始猶一年數病。繼乃一月數病。其後遂至無日不病。肢體臟腑。亦無處不病。家人時時在憂慮中。望其生長也。覩其偶有笑容。則大喜。施痛苦矣。疲敗矣。復大懼。有時望之極。亦自戢其識。默揣兒周晬則若何。十歲則若何。二十歲既成立則若何。甚且冀其大壽。可傳其世。至於不敢多希冀之心。又習見其病。以爲故常。恐懼之心。漸因之而疲頑。亦愚之至矣。賀者在門。弔者在室。如之何其不悟耶。雖然。既有是兒。非天之故絕人也。兒之多疾病。以育之不得其法。非天之故禍兒也。即以悲觀處是兒。則亦非道。故吾今者不欲以強辭相慰。欲以一賀促育之者。盡其心。推其理。求其法。有以去兒病而復兒元氣也。中華民國成立。八年於茲。其可賀者。僅未變爲帝國。雙十節仍在。國人知之矣。今日朝野上下。皆致敬以賀。而賀之一念。不能勝憂之一念。國人之心。同其所感。當無少異。則非不佞一人無病而呻吟也。求救病之方。以保此數歲之嬰兒。爲童子所能言。不佞之筆墨。猶嫌其贅。

大儲堆棧開幕

大包機廠定製鐵質拖駁運貨所有棧單可向上海商業銀行押款茲南通唐家閘第一棧大有經落成擇於陰曆八月十六日先行交易行商惠顧無任欣幸

告

海三壩碼要港口建築堅固高大棧房九處次第興工擬於天生港設打壩第三棧兩處已

冠康禮券

婚嫁慶祝往來贈答……冠康帽舖謹啓

如皋惠民襪廠

織造花牌手衣

山雞商標名襪

完全國貨

本廠開設如皋縣署東首

經售處各埠均有

然舍是又豈有他說今日於陰曆爲八月十七日徵之於古司馬溫公實於是日上保業惜時遠謀重徵務實五規今世豈易有信先儒之道者而所謂規者不佞又烏敢自任則亦言童子之言冀國中之曾子或俯納耳乃姑爲頌禱之詞曰

維八於文兩相背不和而戰殘吾民乾元用九天下治人心一革新年新吾哀人心若已死已死重生天爲春國中萬事無一舉欲祝國慶先招魂廣取衆善葆吾道前聖之訓今猶存禁般樂分守仁義鬱鬱元氣彌乾坤無或朘削傷國脈千秋萬歲咸康寧此壽此福吾所造及吾世世賢子孫

我對於國慶日的感想

孝若

今朝又是民國八年的國慶日了逢着這樣的大慶舉國騰歡萬家遊息我心中自然是欣喜萬狀但是欣喜之餘不知不覺生出無窮的感想諸位對於國慶日的地位同我是一樣感想恐也難免日待我拿我的感想說出來聽聽

本報編輯長張孝若

國慶日乃是我們推翻君主政體改立民主政體開始的第一天就是紀念八年前今朝武昌起義諸公的豐功偉業以後世界上有中國一日就有這紀念的日子在君主時代也有舉國歡慶的事譬如皇太后皇帝的生日就叫作萬壽用了法令同威力強迫全國的人去恭維一家的喜事這種完全出於被動而不是自然的至於現在民國的國慶日乃是中國人人的喜事心悅誠服要慶祝說起來吾國明白這個道理的人還不多譬如大家看待國慶日斷沒有比過年端午中秋等尋常的節氣一樣重這是什麼緣故呢我想他們一則不曉得人與國的關係二則沒有受到民國的好處假如在歐美各民主國的國慶日那就沒有一家不挂國旗沒有一個人不如狂如醉手舞足蹈這種愛國同進取活潑的精神可歌可泣令人又感動又欽佩反視吾國要下眼淚了

從前爲革命而亡的先烈一種勇敢公正的作爲實可叫後人追懷不已他們冒了千辛萬苦犧牲性命財產將我們的山河從一家的手中取過來做一四萬萬人的民主國我們可不要感激涕零麼所以各國在國慶日都有追祭先烈的儀典我國雖也有但大家都不嚴重誠敬有這具文已經算好了

我國辛亥年拿君主的命是革了民主國是成立了時間也有了八年何以政府變換不已社會墮落不已民主的幸福百姓沒有享受痛困艱難反同從前一樣諸位要曉得這不是民主的罪過也不是一部分人的罪過實在是民主國必經的階級

大多數國民的程度由政體製造而成有民主政體方才有民主程度的國民有滿清君主時代的政治所以就造成幾年來的優亂這幾年來的優亂簡直就是滿清政治的遺毒就是民主先進國若美若法革命以後何一不經八年以上的憂亂凡一國能推翻君主政體就是有民主政體的根基所以第一步只要能改造民主政體吾國這幾年雖擾亂得不了但總是有莫大的希望斷不可因這幾年擾亂就說民主政體不適合中國這是因噎廢食萬萬不可的不過我們辜負了八年的光陰百姓受盡了試驗的苦痛只要此必經之階級早一日過去自然就會澄清強固起來或者時已不遠中華民國的國民呀你既然有本事拿君主政體改造民主政體了以後就應該趕緊的振刷精神努力向前各盡天職將中國做到像磐石一樣的安固日月一樣的光明那以後九年十年百年千年萬年萬萬年的國慶日就一年比一年鮮明燦爛了中華民國萬歲國民萬歲南通萬歲

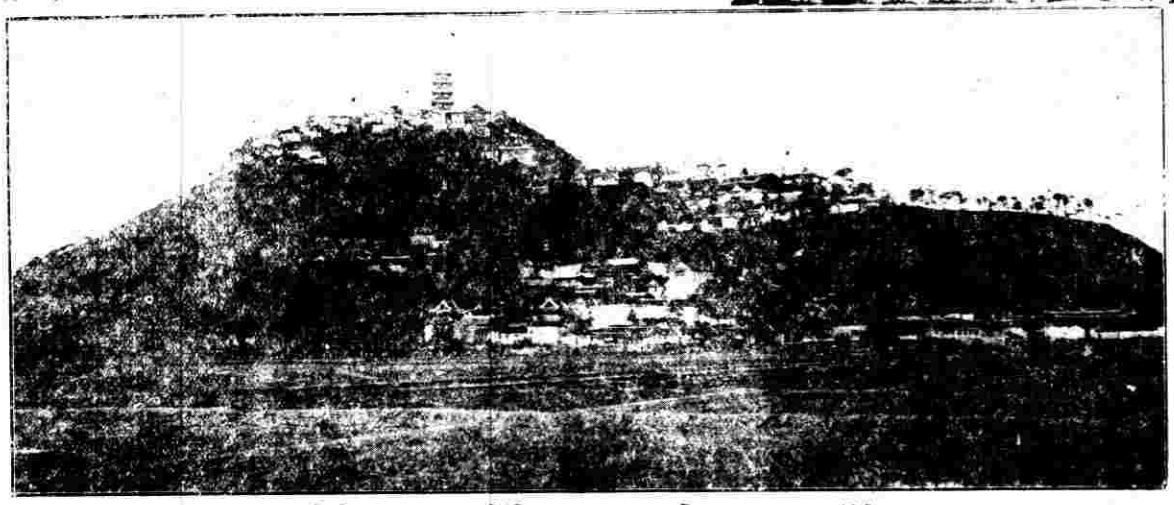

狼山風景

國慶日和我們的國慶日

覺我

我們現用的曆書中加上特別標識的日子總多少有點用意然而這種用意有有道理的有無大道理的如元日這日子世界萬國沒有不慶祝的我想這種慶祝事理上毫無根據因爲元日的實在意思不過說地球繞住太陽行走三百六十五天一週去年地球走到他軌道裏這一點上今年又重新走到這一點上罷了其實地球的軌道由無數的點子連綴而成中間無論何點都可叫起點就是三百六十五天無論那天都可叫元日何必我們說的元日才是元日呢何必這人造的元日一天地球走到的一點才是他運行的起點呢

元日可算是無大道理的特別日子有道理的如清明這日子大家去掃墓是紀念祖先的如端陽這日子大家吃粽子是紀念屈原的然而都在過去的人身上著想對於我們人生光華燦爛的進取一面未嘗有什麼大意思我們若揀一特別日子他紀念的題目既狠大他於我們人生的進取一面又狠有意思這不是一國的國慶日中華國民的中華民國十月十日國慶日麼

一國的國慶日好比一個人的生日一個人的生日是他各種事業各種光榮各種幸福的起點沒有這日子就沒有他和他發生的事業這是他「生命之樹」的一個芽將來發出青綠紛披的葉子紅白嬌豔的花兒都是因有這一個芽因此我們尋常人過生日總要煮碗麵聚着家人歡歡喜喜吃吃那班督軍省長們過生日更要加倍熱鬧若說生日值得紀念是實在值得紀念的

我想紀念是同想過去的心理有知識的人到了生日這日子一定不單單紀念過去還要考慮將來他一定要想道我今天又是幾歲幾歲了我從前立身的計畫已經達到幾多了我時時放在心裏的那個目標現在離我幾多里了

一個人應該如此想一個國也應該如此想但是一個人的本身是有知覺的國的本身沒有知覺有知覺的是合成國家的個人我想合成一個人身的細胞假定是無數有知覺的生物那麼當一個人生日的這日子吃了麵喝了酒他全身的細胞也間接沾光好多這營養系統裏的細胞一定要交頭接耳說道今天又是主人生日我們終年寄託在他老人家身上我們應該如何幫他多造些養料報報他的恩營養系統細胞這樣問手腳裏筋肉中的細胞也有個問腦袋裏的細胞也有個問筋肉細胞是問將來如何出力保護我的主人腦細胞是問將來對於主人的道德知識如何多盡些力量

可惜人身的細胞是沒有知覺的東西所以我們將耳朵放在皮膚上聽聽終聽不出這個把戲但是合成人身的細胞雖是沒有知覺沒有靈性合成一國的個人富有知覺靈性和他們絕對不同的我看農界工界商界的人我就想到一個人身上營養細胞我看軍界警界的人我就想到一個人手腳上筋肉細胞我看教育界的人我就想到一個人腦細胞我們富這快樂的國慶日子試問我農工商各界是怎樣想試問我軍警各界是怎樣想我們教育界又是怎樣想

一河山如故風景日非一十月十日這日子可有臥薪嘗膽的紀念不可有尋歡行樂的紀念但是這日子尋歡行樂也自有個道理國慶日的尋歡行樂好比店舖開張的紀念日子店中夥計吃酒一樣店中生意雖是不佳我想有知覺和靈性的夥計當然對這酒席打起精神想想法子教我寄託的這店今後就興隆起來還有一層店中夥計很多不盡然知道這日子是開張的紀念日子不盡然知道這店的可以寶貴有了這酒席或者能教這種夥計也知道一點也能從此出一點氣力來大衆一心維持這店

至於南通人總說他的事業辦得好因爲他的文明氣象似乎比別的地方高些所以我們到國慶日這日子有許多「與人」「與衆」遊覽的娛樂的所在給我們快樂也似乎和別的地方不同還就好比夥計吃酒的日子有幾多夥計尊在上座一樣尊在下座的人對於店事將要格外出力就是不尊在上座的人也應該從此打起精神方好

國慶日應該這樣看我們南通人的國慶日應該這樣看

(程雪樓先生手書)

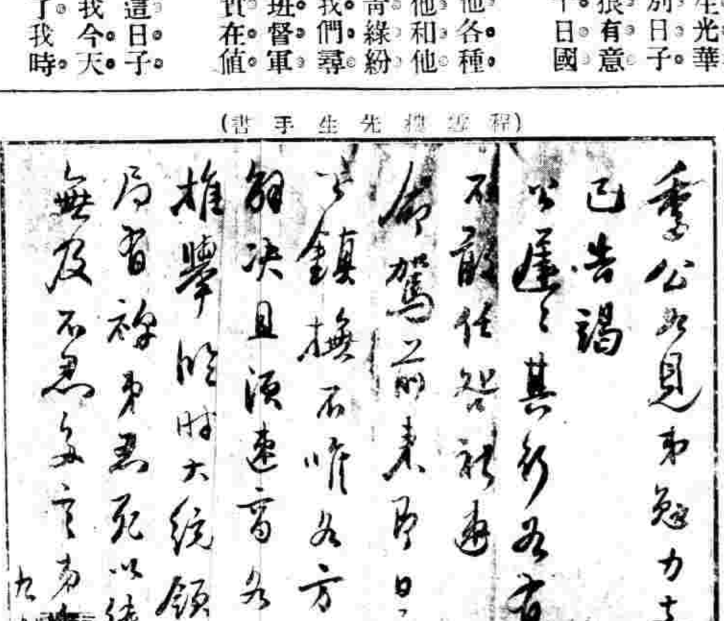

辛亥十月先生被推爲江蘇都督嗣有人造蜚語省庫又告匱乃急急求去此書與張嗇庵先生至有忍死以待之語則其備受艱沮可想像得之天下事經始之難有如是哉

石港 一林豐啓事

本號向在甘肅蘭州設廠採辦西菸迄今歷有百餘年矣揀選道地頂上露葉督工精造研究改良細潔純淨雪條眞能化痰去瘴之品編立字頭分爲特等監選超等一尖優等林尖頭等豐尖以下眞正青條即味勝芝蘭等牌其味之香美與衆不同久已膾炙人口四遠馳名昭昭在人之耳目近有無恥之徒假冒本號菸牌字號以偽亂眞希圖糊混欺騙仕商實堪痛恨不得不重新改組依舊字頭宋體放大外戳石印內票以杜假冒而別眞偽用特聲明登載報章以供衆覽凡蒙紳學工商各界賜顧務請細察本號招牌戳記庶免被其欺矣

本號總發行所上海新開河南北市分銷而蘇州而平湖而南通

南通市董事辦事處啓事

官地住房一所係李典於王王轉典於宋宋又轉典於徐王自典後屢次共墊修理五百元自宋受業後宋又續墊修理費三百五十元事越四十餘年中更三數姓上首李姓無人以致王宋所墊修理費均無人認還現正屋牆壁倒坍徐宋已放贖仍由王姓憑中得價洋一千二百餘元售於孫姓受業自登報日起至兩星期止如有確係上首李姓持有的當回贖承認兩次修理費即允放贖如再不贖未便任其倒坍即售於孫姓永遠受業事經總商會理議有案可稽特此登報聲明

南通縣資生鐵廠出售軋花車廣告

本廠自製魁星牌軋花車歷有年所其堅固靈便久爲用者所稱許茲因擴充營業起見放盤一月無論零售批發格外克己如蒙賜顧無任歡迎恐未週知特此廣告

國慶日之觀念

伯子

今日我國國慶日又屆矣此日界于吾民之幸福何如吾民對於此日之感想何如以國家現勢及主觀者程度之不一必不能無歧異之點積極也消極也樂觀也悲觀也人各有言言各有理申紙殫述難罄其詞吾于今日誠不欲嘵嘵焉爲無意識之慶祝然抱厭世主義咸然寡懽亦非所以酬令節也往嘗遨遊京滬間見美法人民于其國紀念日莫不懽然自得憬然深悟嚮往其先人而發勇猛精進之雄心非徒慶祝歷史上之陳迹已也吾今日之觀念亦如是而已故不能無所陳于國人溯自辛亥今日至今年今日共和成立已八稔矣乃國之蹙也民之困也財政之艱也外交之棘也愈甚于清季在專制時吾民猶得藉政府壓制爲解免之具今則國由民主更何所諉責乎孟德斯鳩曰「共和國家之元氣在民德」伯倫知理曰「一行共和而能食其利者必其人民于共和諸德具足圓滿者也」然則我國羣治之不進無亦民德有所缺歟不敢枚舉舉其大者

一曰無國家思想　自民族自決主義盛行以來西人莫不泯國內之競爭同心同力移向于國外知非此不足圖存故也我國素重個人主義擅權殖黨各顧其私以故議員與軍閥閱中央與外省閱重革命以革命累衝突以衝突篇舟遇颶于重洋而乘客猶分畛域孤軍被圍于絕地而將士尚競難蟲危乎惘哉吾不知其所得權利果能永享否也

一曰無互助能力　美人以互助方法爲安居樂業之原人人能自助即人人能互助眞共和之精神實根于此我國通病已實不競而事事責望于人其在家庭則子弟倚賴父兄其在地方則人民倚賴官吏事之不舉往往以歎息詬詈卸責曾無奮其天賦之本能以貢獻于社會者羣匠袖手責大厦于工師衆卒旁觀期必務于將帥其愚誠不可及矣

一曰無進取精神　進取者進化之導師此義已成天演界之定例以白人之文明猶日思發揮而光大之不以現在自囿乃國人唯知局局于虛業晴晴于內慾絕無偉大之進取計畫即有少數有爲之士亦不免志行薄弱偶遇挫折輒頹然沮喪一國上下病氣沉沉欲免爲新世界之趨勢風馳電掃而去不其難歟

凡此數者皆孟氏伯氏所謂民德之大者共和政治之靈魂也苟國人不求完備國之所與立者幾何記曰「禍福無不自己求之者」又曰「我欲仁斯仁至矣」國人如以亡國爲福則亦亦已耳苟其不然則速具國家思想養互助能力奮進取精神以與新潮流相戰決決神州穰穰華冑尚非不可爲者吾謹誦袁了凡之言曰「以前種種譬如昨日死以後種種譬如今日生」於今日進告于國人而因以祝民國萬歲國慶紀念萬歲

湯蟄仙先生遺墨

直老大鑒半月之隔邈如隔世浙事見得深容杭有旅滬立見流血亦以舊政府推翻新者未承認則爲無國之民還舊身以自救而渦之洶安意杭前解決凡有旅々滬皆下相視而不遽合皇人道主義鼓吹運動莫臨時政府易得斯證之遽認事尚未可知而吾身犧牲矣前年尋閱繫誠此行流涕萬言尚與政革自上而下謀倍其效自下則有破壞無建設適以促進求治之心幸而中亞以身與名罷老父此時家事能隨時皆深累

公忽忽息壤南京一遊至今未下遽爲東南大禍藉以討河且屬虎乃路所棄

正弟解無甚統爲個人計一切自由亦可居傍論於報端並以聞

弟之亦竊不能文以閒與蘇總異蘇以能爲全體移之機關在足以武力爲主體徵生物克塞乎機而後置悅偶於其上也

公經總地皆甚低一總大局之間題非弟奔薄留滬商不可而發下走尚有可惜者也

要知嚴言乎界未推弟

孫樹

壽潛頓首

初湯先生之任浙江都督也以至誠惻隱之心出浙民于水火蓋清命既不可不革而革之不以其道重與吾民以痛苦而事或不濟故先生忍痛爲之并深服張嗇庵先生之所行其書未集各都督泐商所以爲統一計也今之以革命爲事者讀先生此書其感想爲何如

國慶日感言

仲謨

我國古無所謂國慶日者蓋政體專制久已視君主卽國家凡關於君主個人之休戚必强國民以紀念而有所謂大婚焉萬壽焉國孝焉忌辰焉政府倡率之官廳奉行之人民順承之未有敢違者至於國之盛衰榮辱則已消納於君主個人事實之中而不能別成一問題故虞之月正元日商周之甲子皆未嘗以爲紀念明之亡也以三月十九日其遺臣義士亦嘗假託神道以寓其哀悼之思乃行之既久而國人祇知爲太陽神誕不知爲亡國紀念矣國家之性質未明斯國民之舉動多誤宜爲萬國所竊笑而莫能自解也洎乎滿淸既倒民國成立所謂國家者始得從君主個人之手取而還之全體之國民於是君主之紀念以除國家之紀念以起顧爲日亦夥矣如臨時政府成立如淸帝遜位如雲南起義如恢復共和皆國家重要之事實足以留國民之紀念者然究不若雙十節之尤爲重要也雙十節者陽曆十月十號也在宣統三年爲陰歷八月十九日革命志士以是日首難於武昌在民國元年正式政府成立第一任大總統以是日就任故是日之足以紀念者在時間上有兩度在事實上有二端譬之生人前者爲受孕後者爲產生譬之造屋前者爲經始後者爲落成民國一日不亡此紀念卽一日不容恝置而國民乃淡漠視之能按儀式而實行慶祝者政府而已官廳而已學校工廠而已城市都會之少數商家而已然皆爲形式上之勉强非眞有精神上之歡暢也民國成立今已八年內政外交胥不足以饜吾人之願望則抱此消極態度亦無足怪然天下事受成甚易創始甚難以數千年專制之國一旦改革欲於數年之內遽臻上理揆之各國何嘗有此先例不觀昔之法蘭西與今之俄羅斯乎我國今雖南北分裂統一無期而國民猶能耕桑樂業不致騷動全國者不可謂非天幸矣且亦知今之國體固民主而非君主乎國之盛衰榮辱其責任國民負之而不當諉諸少數當局之人內政何以亂國民亂之外交何以敗國民敗之南北何以分裂國民分裂之不自引咎而反作旁觀消極之態度卽此心理已足以亡國而有餘不必勞外人之宰割內姦之斲喪也然國民今亦稍稍覺悟矣德約拒簽非民氣之堅決不至此曹張去位亦賴商學界之力爭今者山東問題日繼續進行而未有已以國民純正之心理解決國家重要之事機批隙導窾未有不衆理解者循斯道以往國慶紀念又何患無莊嚴璀璨之一日乎惟在今日斷不應抱消極主義以自餒其志氣對於一般渾噩無識之人尤宜倡率之指導之務使人人心中皆有此國慶二字印象多一明白國事之人卽多一解決國事之人蓋觀於國民對於國慶日之舉動卽可驗其愛國心之程度此非小故非可以等閒視之也

倭子墳京觀亭風景

京觀亭區跋

嗇翁

往見東鄰倭陳甲午勝淸之戰器以自强私竊小之旣念是亦隣所以示其後人俾勿忘其先之勞者未可厚非也歲已未縣人大治道路葺倭子墳建亭於上以名請有明一代海虞苦倭劇矣縣賴曹頂血戰卒以殉三百年稱其功不絕因名之曰京觀京觀高也我累先勞如此云爾

中國八年以來大事表

中華民國元年壬子

始用陽曆

各省革命軍都督舉孫文爲臨時大總統設臨時政府及參議院於南京淸宣統帝退位

頒布中華民國臨時約法

孫文辭職參議院舉袁世凱爲臨時大總統於北京就職

中華民國二年癸丑

國會成立巴西美利堅秘魯諸國先後承認民國

國會舉袁世凱爲大總統黎元洪爲副總統正式政府成立

中華民國三年甲寅

解散國會立政治會議及約法會議

裁各省都督

頒布中外官制

設參政院

中華民國四年乙卯

日本攻靑島取之

日本以最後通牒强取南滿東蒙山東權利

設國民代表大會議改國體爲君主以袁世凱爲皇帝國號洪憲未成雲南獨立廣東四川相繼響應設軍務院於廣東

中華民國五年丙辰

袁世凱死黎元洪繼任爲大總統恢復共和召集舊國會軍務院裁撤

中華民國六年丁巳

舊國會舉馮國璋爲副總統

解散舊國會

淸宣統帝復辟未成

黎元洪辭職馮國璋繼任爲大總統

大昌公司 五福牌 天壇牌 愛國牌 香煙設總經理處於南通州分銷 如皋 江陰 海門 泰州 泰興 靖江 等埠

本公司之各種香煙銷場日廣日隆現今分設代經理處於南通州南門外通永公司

上海大昌烟公司　南通州通永公司　仝啓

司彙售本公司上品香煙口味極佳價格極廉承蒙賜顧請就南通州通永公司批購可也

徵請裝訂書籍工人

工作者請來本局接洽

翰墨林書局啓

南北戰爭起。

中。中德絕交。

中華民國七年。戊午

大總統任馮國璋退職。

政府召集新國會舉徐世昌爲大總統。

舊國會議員於廣東自由集會。

中。西南各省護法軍設軍政府於廣東。

中華民國八年己未

政府與軍政府各派代表於上海議和。

政府派遣專使赴巴黎參與歐戰議和會。

△南通八年以來大事表

中。華。民。國。元。年。壬子

設醫學專門學校。　設紡織專門學校。　設甲種農業學校。　師範學校由省代辦。學生膳費改稱江蘇省代用師範學校　女子師範學校由縣任費改歸縣立。　設甲種師範講習所。　設清丈傳習所。　設高等小學校四所。初等小學校二十九所。　設國報社二十所　設五山苗圃。　設醫院。　設清丈局。　修建西吊橋三里墩橋河橋。　設縣議事會。縣參事會。　設修志局。

中。華。民。國。二。年。癸丑

中學校由省任費改歸省立。　設鍍鎳傳習所。　設手工傳習所。　設保姆傳習所。　設第一幼稚園。　設高等小學校四所。初等小學校四十七所。　設江蘇分銀行　設惠通棧。　設大有晉鹽墾公司。　設大聰電話公司。　設勸工場。　設養老院。　設遊民工廠。　修建縣公署。　修建地方監　築南吊橋土路。　築天生港至任港江堤一千八百十八丈。　設保坍會。　開闢唐閘至攔港輪船。

中。華。民。國。三。年。甲寅

設圖書館。　設通俗教育社。　設教育歛產經理處　設乙種小學教員講習所。　設女工傳習所。　設第二幼稚園　第三幼稚園。　設高等小學校三所。初等小學校二十三所。　添置大生紡織公司紗棧及布棧。　設貧民工場。　設濟良所。　設育嬰館。淮海客舍。　設義塋。　建縣署鐘樓。　築盧涇港江岸石驢八十八丈。

中。華。民。國。四。年。乙卯

設甲種商業學校。　設高等學校一所。國民學校四十一所。　設商品陳列所。　設殘廢院。

中。華。民。國。五。年。丙辰

設盲啞師範傳習所。　設軍山氣象臺。　設國民學校十五所　設大達輪船公司。　測量七場水道。　修建大寧寺支提塔。　建築城南公園。唐閘公園。　設大達公電機碾米公司。

中。華。民。國。六。年。丁巳

設盲啞學校。　設國民校十六所。　設大賚大綱等鹽墾公司。　設菜市場。　設棲流所。　測量全縣水道。　築盧涇港江岸石楗十座。　修建狼山觀音院。　設五山森林事務所。

中。華。民。國。七。年。戊午

設公共體育場。　設勸學所。　設國民學校十四所。　設大豐大祐華成通遂通濟通新阜通新通新南遂濟等鹽墾公司。　修孔廟。　築龍潭壩一孔閘小洋港一孔閘呂四東頭總壩孔篩洞。　開濬洋岸港縣海幹河王通港河五山河　設大儲棧。

中。華。民。國。八。年。己未

設國民學校八所。　設工商補習校。　設伶工學社。　設交通警察養成所。　設淮海實業銀行。　添置大生紡織第二公司紗機。　設大生紡織第三公司。　設通燧軸木公司。　測量縣路幹線。　築通城至唐閘狼山天生港石路四道。　修唐家閘。　築洋岸港九孔閘呂四廿九總一孔閘。　築盧涇港護岸石楗一千一百三十六丈。　修建城南興化教寺。　建更俗劇場。

△辛亥黎宋卿先生爲議會及臨時政府致張程諸公書

季直雪樓鷲仙介石先生大人執事。莊君思緘臨鄂奉讀賜書。備悉一一。照美國第一次會議。此一定不易之辦法。偉論卓識。極佩極佩。所議大綱三條。皆係重要問題。敝處極表同情。前已電達左右。惟組織臨時政府。爲對外對內。決不可緩之圖。敝處已於前月十九日即通電各省。嗣得廣州桂林長沙南昌九江等處復電。均經派遣代表。宜塗而湘贛代表已承先後到鄂。粵代表黃君克強亦本在漢陽。故復電催各省迅即派員赴鄂。共籌至計。前派居陶兩君赴滬時。亦囑請貴處速即派員來鄂會議。早入清聽。祇因瀛湖至九江電線損壞。交通阻滯。故尚未獲電復。昨日弟以茲事體大。尤以迅速集議爲急務。曾提議派員會同各代表赴滬會議。經議場議決。以敝處曾經迭次通電。恐各省代表已經就道。致有兩歧。是欲速而反遲悞。故擬仍懇尊處迅即派員臨鄂會議。（會期定本月初十日）以歸一致。是所叩禱。再昨正會議之際。得俄領事照開得北京外交團電開。漢口領袖領事。敦康大。鑒各國外交團代表。對于滿國政府。慨惜頗惡。因其殘殺無辜。致令各國憤怨。現各國代表。擬請軍政府擔負漢口交涉全權。並將與中國政府要求重大賠償等語。仔細研求。各國外交。親綫已漸集於民國。臨時政府如組織成立。通告各國。當不難承認。我爲外交主體也。尊意以爲何如。仍希賜教。餘詳莊君口述。肅復。敬請勛安。愚弟黎元洪頓首

△辛亥金滄江先生贈張嗇翁詩

好變文章入事功。六洲全局在胸中。定知起作尊前舞。黃帝還魂一夜風。　華盛頓眞灑落人。輕看皇位如酸筍。唐虞所爲不過此。彼畏古者寧吾信。　向來中國太寒心。羣虎張牙禍包侵。憤憤誰家遊學子。將身直擲海宮深。　扶桑小鬼伺形便。殺氣睽睽居欲燃。老杜眞談今日事。司徒急爲破幽燕。　修羅吞月海東天。箕子啼猿痛鎖邊。安得抽君囊裏策。聯邦快返汶陽田。

△短篇小說 雙十碑　延陵

趙如玉是個二十歲的女子。他本是浙江人。因爲他父在南通一個布店裏做生意。所以全家住在這裏。從前他同妹子紅玉。總在女學堂裏讀書。後來他父母死了。他就半途退了學。單靠賣花和做針線過活。却還教他妹子在女學堂附屬小學堂裏讀書。

後來紅玉結識了一個朋友。姓黃名叫彝珠。他是女師範校一年生。剛剛如玉今年退學。彝珠明年進校。彝珠雖沒同他見面。因爲教師稱讚他的品學。心裏很敬愛他。因爲曉得他的悲史。心裏又可憐他。一天他跟隨紅玉同到趙家。會紅玉的姐姐。他問如玉近來的景況。如玉將自家不幸的事一齊告訴了他。他第一件不幸的事。就是他父在日。性好遊蕩。虧債很多。現在有個姓孫的債主。限他十月十一號以前償還三百塊錢的債。沒有錢還就要房屋。

十月十一號。就在眼前。自從彝珠去後。如玉的光陰很爲難過。以後彝珠也並沒有再來看他一回。十月九號孫家又來兇很很的催債。如玉的母舅說。如今沒有法想。止有明天下晚。我叫輛小車。接你們姊妹倆同上港。去由上海回浙江罷。

明天下晚果然有個車子來接他們姊妹。不過不是小車。却是很好看的橡皮車子。車子由大街出西門。街上家家掛燈結綵。非常熱鬧。因爲這天是十月十號。是國慶紀念日子。

車子出城之後。沒有將他們送到港上。却走了許多荒僻的路。將他們送到一棟洋房面前。如玉等很爲驚慌。忽然有個老媽出來開門迎接。說道「兩位姑娘請快進來。我家主人在樓上等待你們。」

這位主人不是別人。是個二十一二歲女郎。是如玉僅僅見過一面的黃彝珠。是如玉已經許久不見的黃彝珠。他對如玉笑道。我把你們兩位不知不覺的接到這裏。驚嚇了你們麼。我昨天聽紅玉妹妹說。你家舅父今晚要接你們回浙江去。所以我先打發車子去接。從此請你們住在這裏。我們天天早上一同上學。晚上一同回來。今天我在家裏閒着做了一首白話詩結尾的四句就是『從此你們的事。就是我的事。我們的家。就是你的家。不要說我家墻頭上照的別樣月。你家老屋裏又枯了那種花。我們日慢慢的肥取這裏新生了一株姊妹花』

以上是一件事。十年之後。正是中國在登州一帶同外國打仗的時節。這時濟南城裏有一個軍醫院。大半是住的受傷的兵士。其中有一個賣國的軍官。因爲斷了左臂。又還沒有受法庭的判決的原故。所以也住在院裏。一半醫傷。一半等待死刑的宣告。後來宣告了死刑。却在十月十日執行。法官的意思。好像是說國慶日減除害馬。就如殺雞宰犬。替國家做壽一樣。

那時醫院裏有個看護婦。是個寡婦。已經立志將他的餘生報效國家。十月九號夜裏。月光潔白。照在階上。他垂着頭咬着唇在廊下踱來踱去。他心裏的題目是。一怎樣救那個斷臂的人。一他所以要救這人的原故。第一是因爲他自己姓趙叫做紅玉。那斷臂的人的妻子。就是黃彝珠。第二是因爲這斷臂的人。已經立志要立功補過。

後來紅玉已經想到法子。但他又想。一私交是一樁事。國家是一樁事。私交全了。國家怎樣樣。有人得罪了他。一定要有人上賠罪。一明天醫院裏不見了看護婦。那斷臂的人是在下午行刑。但是這天受罪的斷臂之人。不是昨天睡在病床上的斷臂之人。乃是自己斷了左臂來替他向國家賠罪的一個看護婦。那個逃生的男子。也不辜負這個女子的意思。以後果然改名從軍。打了許多勝仗。

以上又是一件事。這兩件事一喜一悲。總是發生在雙十節的一日。後人感歎這事。造了一個白玉碑。紀念黃彝珠同趙紅玉兩人。碑就叫做雙十碑。上面有一首詩。說明取名的用意。第一層意思。就是因爲二人所做的兩件美事。總是在雙十節的一

黃克強先生遺墨

日。這樣的好行事。對得起這樣的好日子。所以拿日子的名字把碑做名字。第二層意思是說。這雙十的「十」字很有用意。他是耶穌教的徽。紅十字醫院的院章。他的內包。就是仁愛。惟有仁愛的人。得到十字的精神。彝珠同紅玉的事。有的是愛他人。有的是愛國。他們有兩種愛的精神。所以應當有兩個十字做他們的徽章。這是『雙十碑』這個名字第二層的用意。詩意說到這裏。隨又轉到雙十節上。說雙十碑的雙十是這樣講。雙十節的雙十也是這樣講。

「你曉得這兩個十字指的是什麼。

東邊的一個是愛國。西邊的一個是愛他」

江德純遺孫 分診處地點 西十里坊本宅電話第二百六十九號 西門養老院內電話第二百二十七號 專治跌打損傷搾骨接臼及外科一切要症 時間 每日上午在總診處 下午四時在分診處 醫藥

本公司集資本銀二十萬兩於通崇

梁紹卿等啓事

宮海珊先生同人之契友也。前以多病。弗敢懸壺而信仰先生者造門請診。先生亦不忍拒。近來就之者日見其多。先生精神日疲。實不足以應付。此同人所目見者所幸先生之子長曰仰之。南通醫校畢業生。現服務於南通醫院。次字渭南。稟承家學。亦能應世。用特爲之一言。先生精神有不給時。其公子輩均可爲諸君効勞。以副盛意耳。　梁紹卿　宋緝五　孫伯龍　顧產石　保既均　馮光九　同啓

啓者本號精製紗緞建絨瓜式常帽文明女勒自發行以來頗蒙社會獎譽良由慎選工料不